

## Caratteristiche idrodinamiche del lago di Sauris

P. CALOI - G. ROMUALDI - M. C. SPADEA

Ricevuto il 31 Marzo 1967

« Un'improvvisa folata di vento rompe lo specchio verdazzurro del lago di Sauris, infrangendo un lucente legame fra le cose. Al cader del vento, lo specchio si ricompone e l'acqua riprende il suo delicato tremulo colloquio con i boschi di abeti e le montagne intorno. A valle, la diga limita l'incanto: oltre la diga, l'asperrima ferrigna gola del Lumiei, orrida e possente. Lago di Sauris: sognante fragilità di motivi, aspirazioni vanenti in un brivido, specchio di cielo in bilico sopra l'abisso ».

P. CALOI, Luglio 1951.

**RIASSUNTO.** — Vengono riassunti i dati sperimentali, registrati lungo le rive del lago di Sauris, in due diverse campagne di osservazioni: a bacino pieno e a bacino ridotto.

Il confronto fra i risultati raggiunti con quelli calcolati in un precedente lavoro, si traduce in una concordanza rimarchevole fra le osservazioni e i calcoli.

I valori dei periodi delle oscillazioni di nodalità superiore ad uno, essendo risultati sia nella teoria che nell'osservazione superiori a quelli relativi ad un lago con uniforme profondità, fecero ritenere applicabile al lago di Sauris la teoria corrispondente a bacini aventi sezione longitudinale a forma di triangolo rettangolo, con il cateto più corto in corrispondenza della diga. Sviluppata la teoria per questo caso speciale ed applicata al lago di Sauris, essa si è dimostrata perfettamente rispondente all'osservazione. Data la sua semplicità di applicazione, si ritiene preferibile studiare laghi analoghi con la nuova teoria.

**SUMMARY.** — Experimental results obtained along the banks of the Sauris's Lake, during two different groups of observations (full and reduced basin), are here resumed.

The agreement between observed and precedent calculated data, is very remarkably. A new theory, moreover, is here showed and for the first time applied to an artificial lake.

As the values of the periods for  $n$ -nodal oscillations ( $n > 1$ ) both in the theory and in the observation have been higher than these regarding a lake with even depth, we have applied the below explained theory to the Sauris's Lake.

It is considered a basin whose longitudinal section forms a right-angled triangle; the shorter cathetus figures the dam.

The theoretical and the observed results among themselves perfectly agreed.

The above mentioned theory, because of the easy applications, will be used for others similar lakes.

1. - Nel programma di lavoro sull'idrodinamica dei laghi italiani, tracciato da Caloi nel lontano 1947 (<sup>2</sup>), erano tacitamente comprese indagini su laghi artificiali che, oltre a presentare una batimetria di notevole precisione, consentono la registrazione delle oscillazioni libere a quote diverse del bacino lacustre, cosa pressochè impossibile — se non in misura ridottissima — in bacini naturali.

L'austero, bellissimo lago di Sauris offre queste possibilità. Esso si è formato in seguito allo sbarramento — mediante una diga alta 136 metri — dell'aspra, profonda valle del fiume Lumiei, presso le sue sorgenti sotto il monte Bivera (2473 m).

A seconda dell'andamento delle stagioni e della richiesta di energia elettrica, il lago di Sauris può essere a pieno invaso (quota 980 m circa) o a invasi più o meno parziali.

Nell'estate del 1962 fu eseguita una serie di misure limnografiche, a bacino pieno.

Nel 1965, per motivi legati all'esecuzione di alcune opere di consolidamento, il lago restò per molti mesi intorno alla quota 940 circa. Ne approfittammo per compiere, durante l'Agosto, diverse registrazioni limnografiche, lungo le rive del lago ridotto.

Si riassumono, qui di seguito, i risultati delle due accennate campagne di misure.

## 2. - *Limnogrammi ottenuti durante l'Agosto 1962, a bacino pieno.*

Le osservazioni limnografiche furono eseguite, successivamente ed alternativamente, nelle postazioni indicate con i numeri I, II, III, IV (Fig. 1). Si aveva a disposizione un solo limnografo (del tipo usato

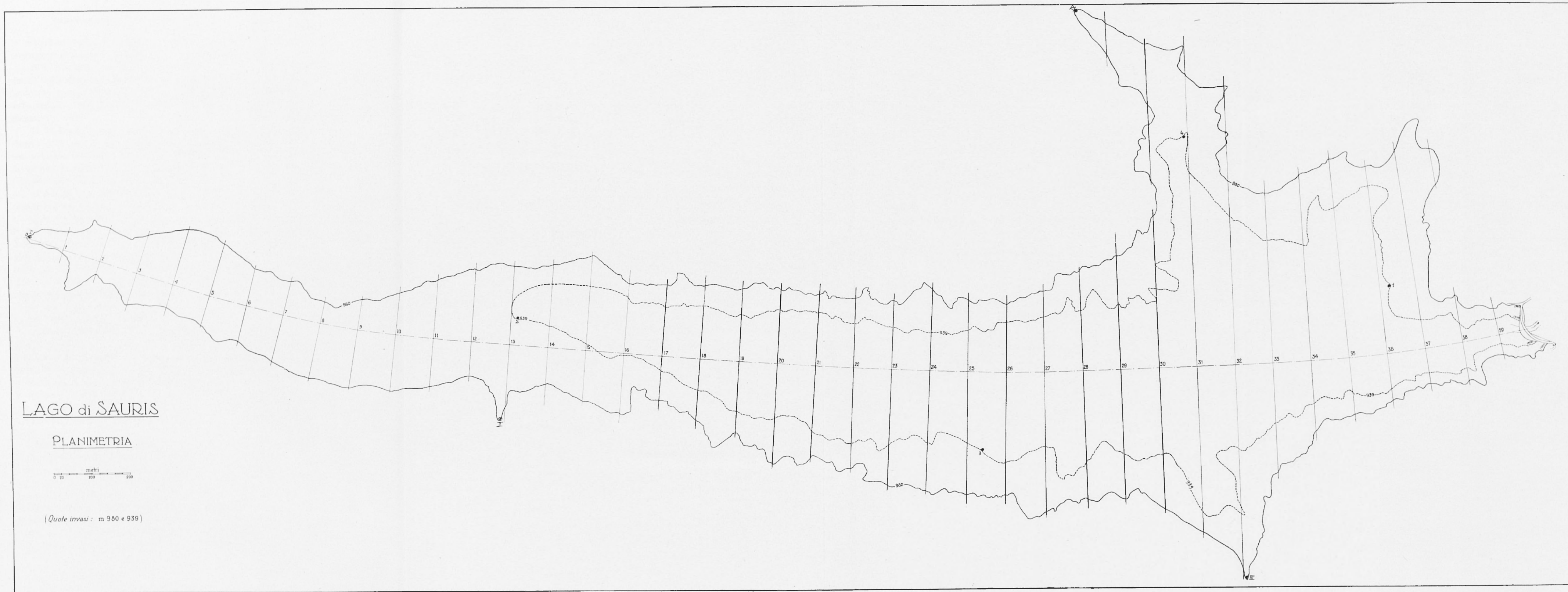

Fig. 1 - La linea tratteggiata delimita la superficie del lago ridotto (quota 939).

in precedenti indagini su piccoli laghi), per cui non è stato possibile eseguire registrazioni contemporanee in due luoghi diversi.

Si è ritenuto superfluo eseguire misure continuate in corrispondenza della diga, nel punto cioè di massima profondità del lago. Un tentativo compiuto all'inizio delle osservazioni (20 Luglio 1962), ha dato infatti esito negativo, con oscillazioni di impercettibile ampiezza.

Il 30 Luglio il limnografo fu posto alla base della baia « verdazzurra » (II): fra le 10<sup>h</sup> e le 11<sup>h</sup> furono registrate chiare oscillazioni con periodo medio di 3 minuti circa (Fig. 2). Esse costituiscono esempi di binodali, registrate in II non ostante la vicinanza di un binodo. Sempre nella baia « verdazzurra », nella notte fra il 30 e il 31, con il livello del lago in diminuzione, furono registrate lunghe serie di uninodali (periodo medio variante fra 5<sup>m</sup>,9 e 6<sup>m</sup>,0) (Fig. 3).

Il 6 Agosto 1962 il limnografo stava funzionando nella baia IV, la più ampia e più lunga di tutto il lago. La forma e le dimensioni della baia lasciavano prevedere la registrazione di sue oscillazioni proprie, cosa che si è verificata a più riprese, con particolare riguardo fra le 13<sup>h</sup> e le 16<sup>h</sup> (Fig. 4). Le oscillazioni hanno periodi fra 1<sup>m</sup>,2 e 1<sup>m</sup>,4, quali ci si doveva aspettare sulla base delle dimensioni della baia: esse si presentano ad impulsi singoli, successivi, ognuno esaurendosi in un solo ciclo: appunto come si verifica per bacini parziali, aperti su più ampia distesa d'acque.

Com'era naturale, i più lunghi periodi di registrazione furono quelli compiuti nella postazione I, all'estremo Ovest del lago. Tale estremo è raggiungibile da terra, solo dopo una faticosa complicata camminata lungo le rive. Il tragitto dalla località La Maina (presso la baia IV) veniva compiuto preferibilmente in motoscafo, anche per trasportare lo strumento.

Un primo esempio di registrazione, si ebbe il 7 Agosto, con una serie di uninodali, aventi periodi variabili fra 5<sup>m</sup>,5 e 6<sup>m</sup>,0, con prevalenza sui 6<sup>m</sup>.

Un'altra serie di uninodali, di piccola ampiezza, fu ivi registrata il 16 Agosto; i periodi furono dell'ordine di 5<sup>m</sup>,9. Le registrazioni ottenute fra il 20 e il 22 Agosto — sempre all'estremo Ovest — presentano un particolare interesse. Si sono avute in quei giorni dei limnogrammi caratteristici, in cui i periodi più lunghi risultano di circa 5<sup>m</sup>,5, alquanto inferiori quindi a quelli delle uninodali dell'intero lago che, in media, presentano periodi sui 6 minuti primi. Oltre al valore del periodo, anche il modo come si presentano ci porta ad escludere che si

tratti di uninodali dell'intero bacino: esse, infatti, rivelano gli aspetti propri di movimenti oscillatori liberi di golfi aperti su bacini più ampi. Le registrazioni risultano di successioni di impulsi esaurienti in un periodo (Figg. 5, 6 e 7): solo il persistere dell'azione perturbante permette il formarsi di più oscillazioni, ogni oscillazione essendo catturata come onda progressiva dal resto del lago, oltre la linea di bocca. Nel caso specifico, detta linea coincide all'incirca con la sezione 12<sup>a</sup>, come è facile provare con un breve calcolo.

Data la grande facilità della formazione di oscillazioni « locali », interessanti la parte più occidentale del lago, l'estremo Ovest non costituisce la posizione più idonea per la registrazione delle uninodali pure; a questo scopo, si presta molto meglio la località « baia azzurra », non commossa da oscillazioni parziali.

Anche alla base della baia III furono fatte alcune serie di registrazioni. In questa posizione si ottennero chiari esempi di uninodali pure (periodo di 6<sup>m</sup> circa). Oltre a « shelf-seiches » molto rapide (periodi inferiori al minuto primo), le più ampie oscillazioni ivi registrate sono caratterizzate da periodi dell'ordine di 1<sup>m</sup>,5 (Figg. 8 e 9), che corrispondono a quelli delle trinodali.

### 3. - *Limnogrammi registrati durante l'Agosto 1965, con il bacino a q. 939.*

Numerose furono le registrazioni effettuate a lago ridotto, durante l'Agosto 1965. Qui si accennerà alle più interessanti.

Il limnografo venne sistemato successivamente, ed alternativamente, nelle postazioni segnate con i numeri 1, 2, 3, 4 (Fig. 1). A lago ridotto, gli spostamenti potevano essere eseguiti a piedi lungo le sponde, senza eccessiva difficoltà, verso tutte le postazioni, compresa la 2.

Qui si riferisce soltanto su parte delle registrazioni ottenute in località 1, 2, e 3. Quelle avute in località 4, risultarono di scarso interesse.

A lago calmo, nella postazione 1 si ebbero lunghe serie di oscillazioni uninodali durante il 9 Agosto 1965. Il periodo medio risultò di 5<sup>m</sup> circa, con molte singole oscillazioni con periodi di 4<sup>m</sup>,8-4<sup>m</sup>,9 (Fig. 10).

Alle 9<sup>h</sup>30<sup>m</sup> del 10 Agosto, sempre nella postazione 1, il limnografo sorprese il lago animato da ampie oscillazioni uninodali (Fig. 11). Dopo le 10 si levò il vento, che andò via via rinforzando, raggiungendo il massimo fra le 12<sup>h</sup> e le 14<sup>h</sup>, durante il contemporaneo infuriare di

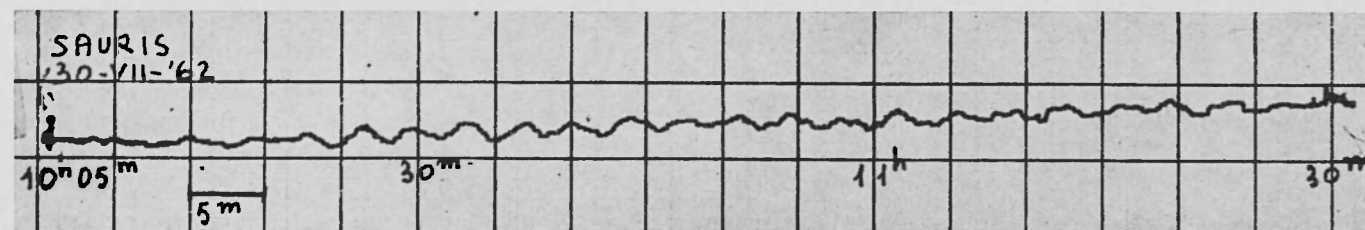

Fig. 2 - Esempi di binodali registrate nella postazione II.

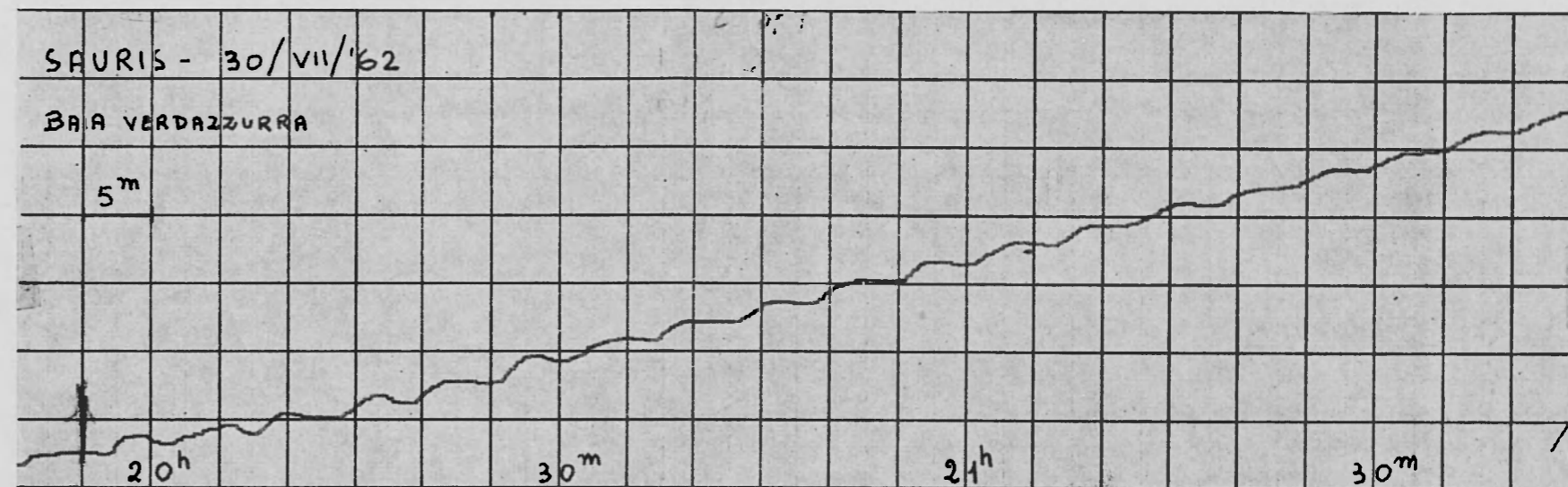

Fig. 3 - Uninodali a bacino pieno, registrate nella postazione II.

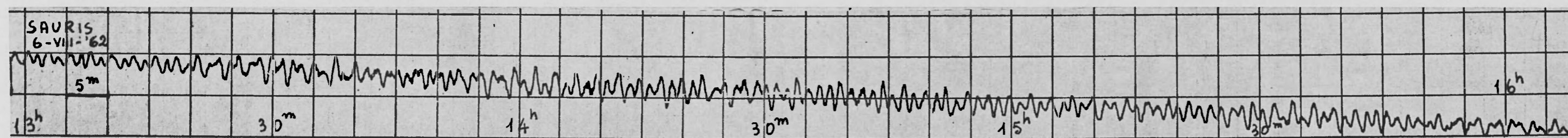

Fig. 4 - Oscillazioni uninodali proprie della baia (post. IV): il nodo deve pensarsi in corrispondenza dell'apertura della baia sul resto del lago, nel quale le singole oscillazioni si propagano come onde progressive.

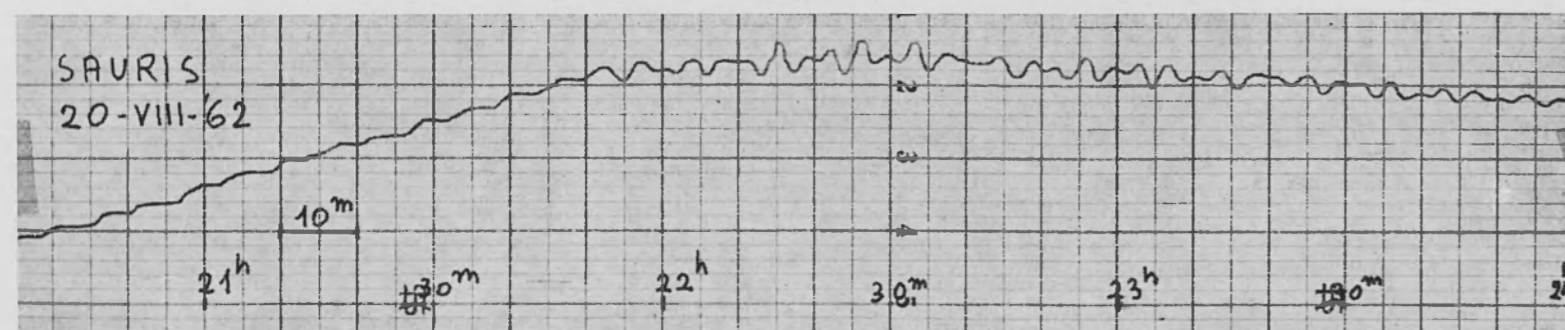

Fig. 5 - Regrazioni ottenute all'estremo Ovest del bacino pieno (post. I): esse costituiscono le uninodali della parte Ovest del lago, avente la linea di bocca all'incirca in corrispondenza della sezione 12<sup>a</sup>.

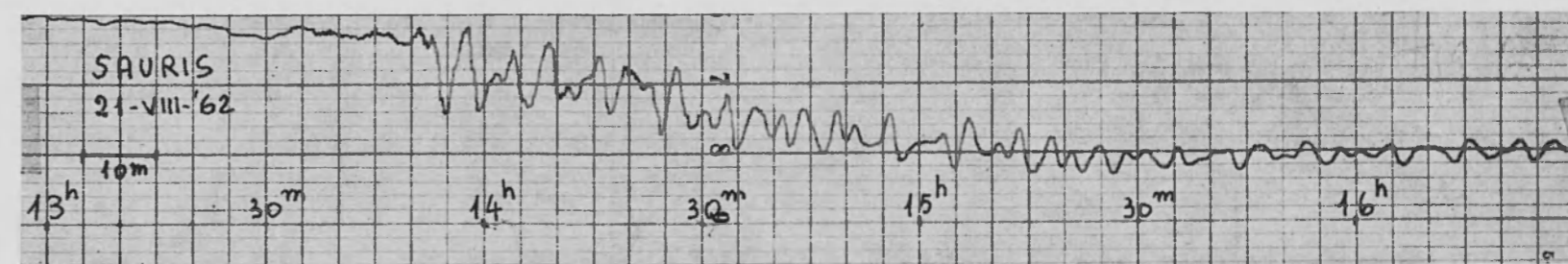

Fig. 6 - Uninodali della parte Ovest del lago (v. Fig. 5).

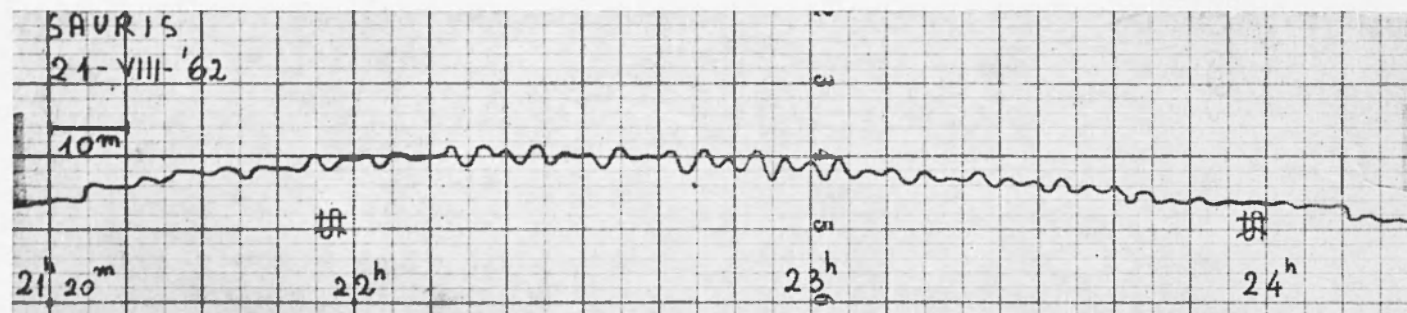

Fig. 7 - Uninodali della parte Ovest del lago (v. Fig. 5).

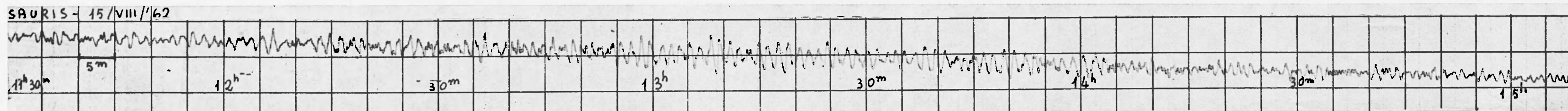

Fig. 8 - Registrazione di trinodali alla base della baia (post. III) - periodi dell'ordine di 1<sup>m</sup>,5 - alternata a sesse da zoccolo (« shelf-seiches »).

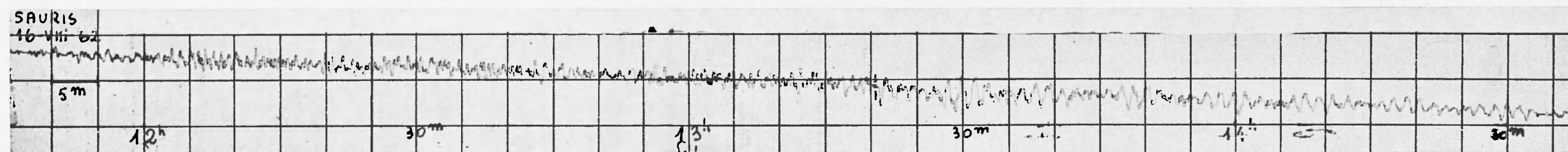

Fig. 9 - « Shelf-seiches » e trinodali alla base della baia (post. III).

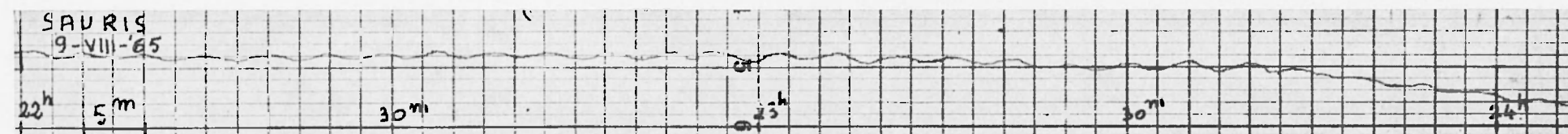

Fig. 10 - Deboli uninodali registrati nella postazione 1 (lago ridotto).

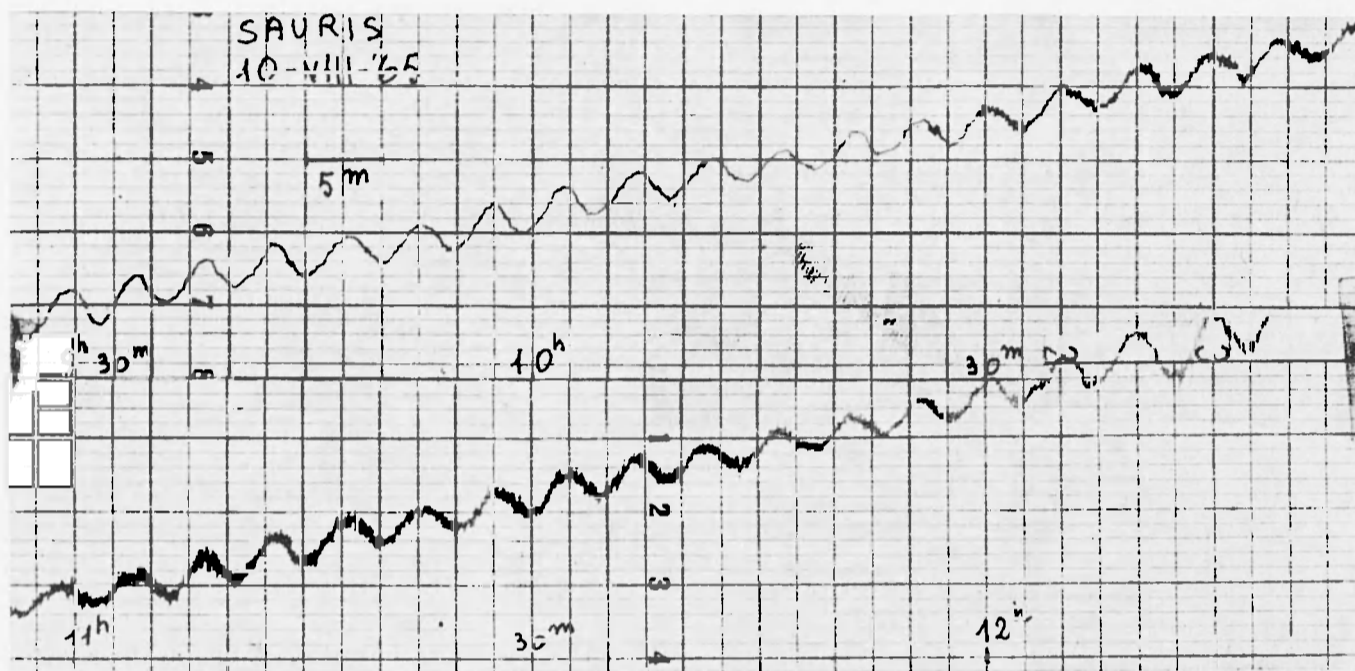

Fig. 11 - Uninodali nella postazione 1, con lago dapprima calmo, indi mosso da vento accompagnato da temporali.

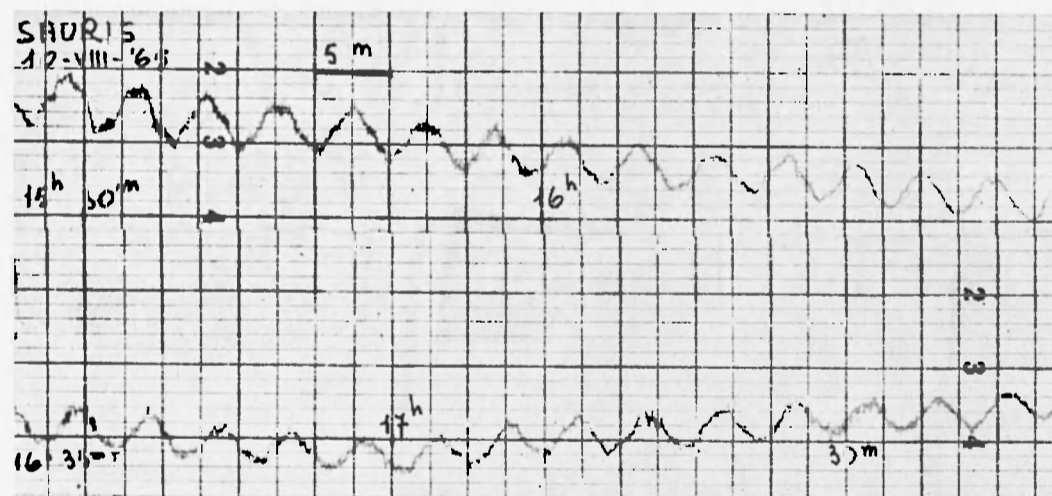

Fig. 13 - Uninodali nella postazione 1.



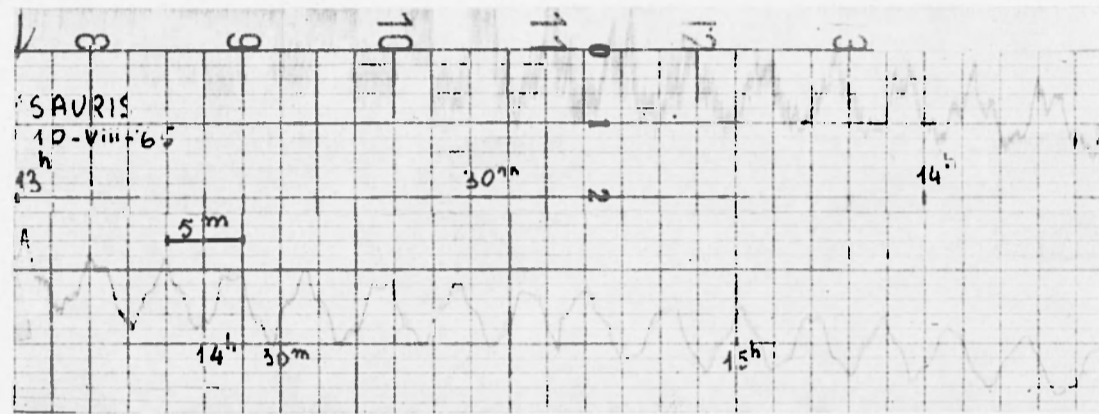

Fig. 12 - Uninodali nella postazione 1, durante e dopo il temporale, orlate da trinodali.

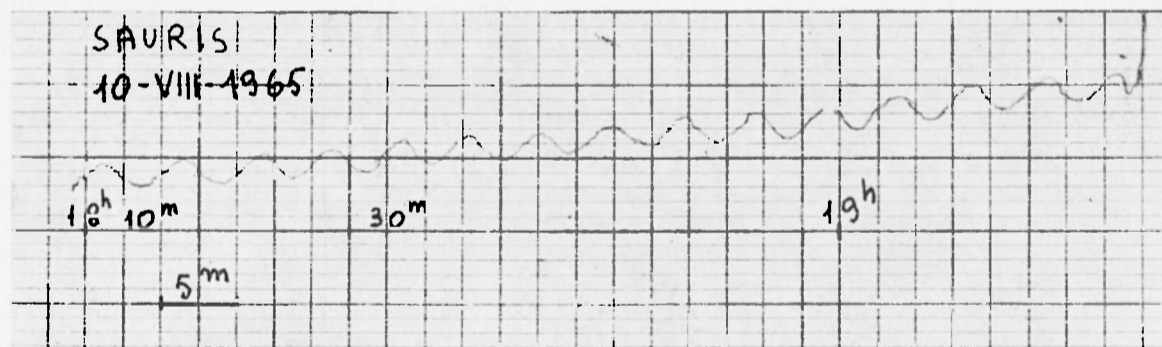

Fig. 14 - Uninodali nella postazione 1 (v. Figg. 11, 12, 13).

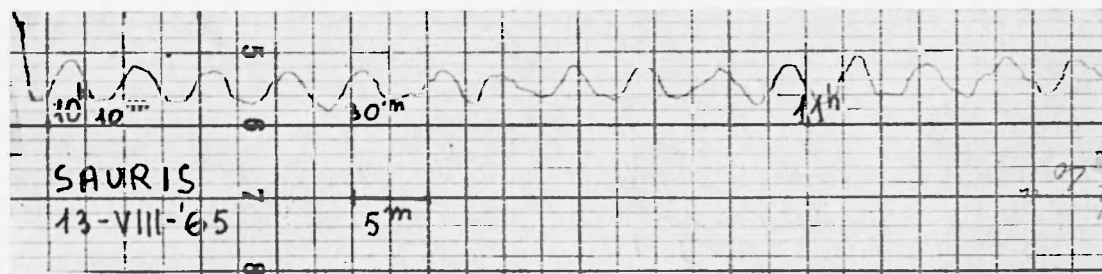

Fig. 15 - Uninodali del lago ridotto, registrate nella postazione 2.

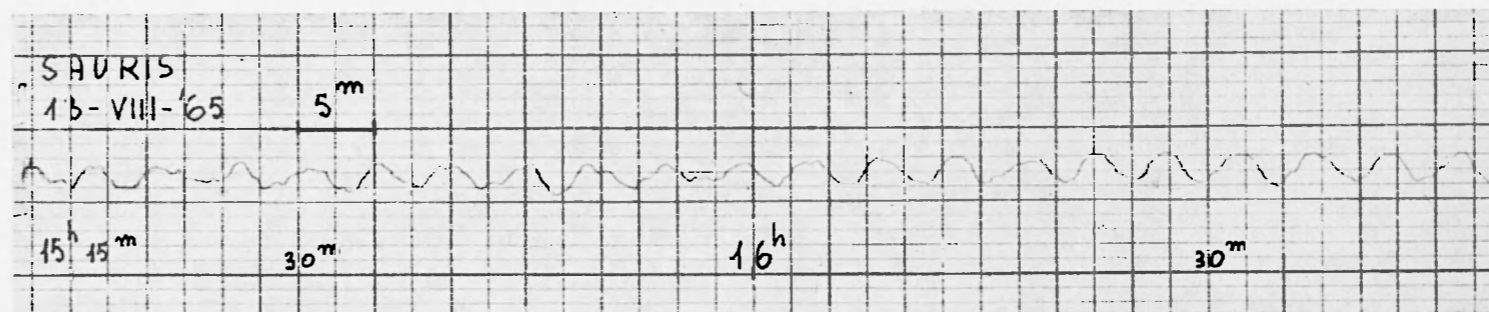

Fig. 16 - Uninodali del lago ridotto registrate nella postazione 2.

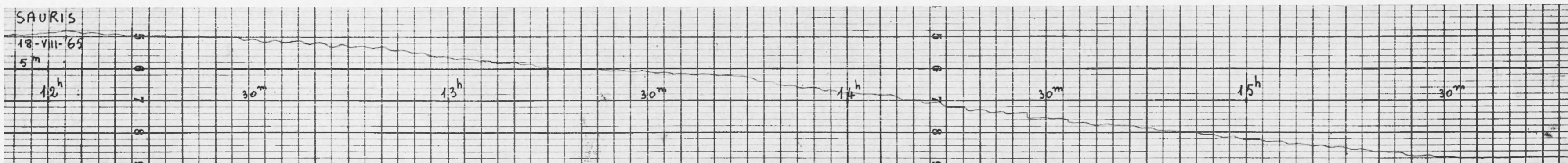

Fig. 17 - Esempi di binodali, registrate in prossimità dell'uninodo (postazione 3).

un temporale: il lago continuò ad oscillare sul ritmo di ampie uninodali, di un periodo medio fra 4<sup>m</sup>,8 e 5<sup>m</sup>,0, con prevalenza di quest'ultimo (Figg. 12 e 13).

Durante l'imperversare della burrasca, alle uninodali si sovrapposero oscillazioni di maggiore nodalità (binodali, trinodali, ...), che ne alterarono a lungo la forma. Verso notte, cessato il vento, le uninodali continuarono a susseguirsi pressochè pure (Fig. 14).

Il 13 Agosto il limnografo fu sistemato all'estremo Ovest, nella postazione 2. Anche qui si ebbero chiari esempi di onde uninodali (Figg. 15, 16), fra i quali predominano i periodi dell'ordine di 5<sup>m</sup>,0, anche se non mancano molte oscillazioni con periodi di 4,9 minuti primi.

Dalle esperienze compiute fino alla metà di Agosto, si era potuto arguire che, nel lago ridotto — a differenza di quanto si era verificato nel lago a pieno invaso — l'uninodale predominava incontrastata. Pertanto, si poteva sperare di registrare la binodale solo ponendo il limnografo nei pressi dell'uninodo. Ciò che si è fatto appunto nella seconda metà di Agosto, sistemando — a più riprese — il limnografo sulla sponda destra, nella postazione 3. Ivi il 18 Agosto fu possibile registrare lunghe serie di binodali, piccole di ampiezza ma sufficientemente pure (Fig. 17): il loro periodo è risultato, in media, di 3<sup>m</sup>,1.

Come osservazione complessiva, possiamo sottolineare il fatto che le uninodali osservate, coincidono praticamente con quelle calcolate. Per le binodali, l'accordo con la teoria — sempre buono — non può definirsi ottimo. Si osserva infatti che, sia per il lago completo sia per quello ridotto, il valore osservato supera (specie per il lago ridotto), in misura apprezzabile, quello calcolato.

Ne vedremo il motivo al n. 4.

#### 4. - Nuova interpretazione idrodinamica dei moti liberi del lago di Sauris.

L'osservazione dei moti liberi del lago di Sauris, quale è stata riassunta nei numeri precedenti, permette di rilevare che l'oscillazione binodale si presenta con un periodo nettamente superiore alla metà del periodo dell'uninodale. Ciò ha suggerito la possibilità di un'altra interpretazione idrodinamica delle autoscillazioni del lago stesso. La riprova si poteva avere solo dopo la ricostruzione della sezione verticale longitudinale del lago, in corrispondenza della linea di valle.

La Fig. 18 riproduce tale ricostruzione. Come ci aspettavamo, ai fini della teoria, il lago di Sauris può essere identificato con un bacino avente sezione longitudinale triangolare.

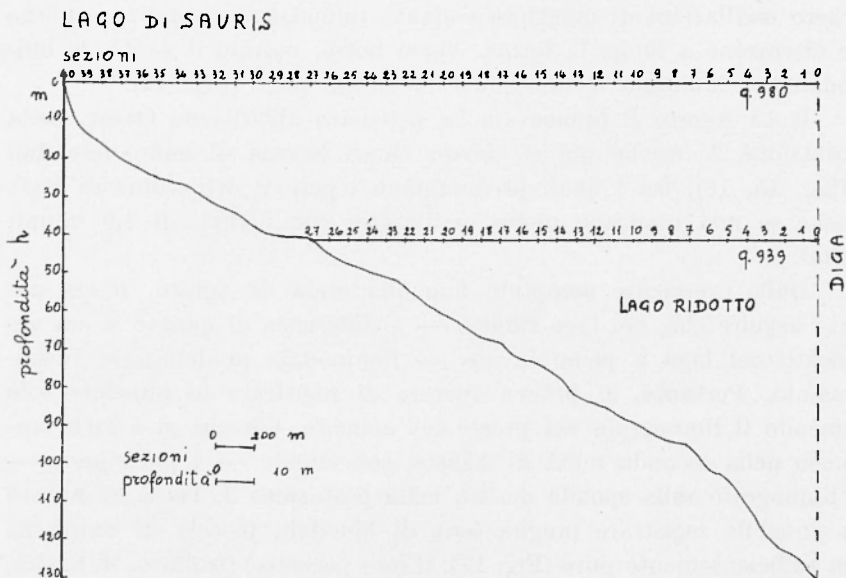

Fig. 18

Qui conviene fare un'opportuna digressione sui moti di laghi con fondo rettilineo, già studiati — nei loro aspetti generali — da G. Chrystal<sup>(3)</sup>. Consideriamo un lago cosiffatto: se prendiamo l'origine delle  $x$  in un punto dove la profondità è  $h$ , allora la legge della profondità diviene  $h(x) = h(1-x/l)$ , dove  $l$  è una costante, positiva o negativa a seconda che il fondo del lago è inclinato verso l'alto o verso il basso nella direzione delle  $x$  crescenti.

Abbiamo pertanto, con le abituali notazioni,

$$\begin{cases} \xi h (1 - x/l) = u = P \sin n (t - \tau) , \\ \zeta = - \frac{\partial u}{\partial x} , \end{cases} \quad [1]$$

dove  $P$  è determinata dalla:

$$\frac{d^2 P}{dx^2} + \frac{n^2 P}{g h (1 - x/l)} = 0 . \quad [2]$$

Trasformiamo la [2] ponendo:

$$\omega = 2 n l (1 - x/l)^{1/2} / (g h)^{1/2} .$$

È intanto:

$$\frac{d^2 P}{d x^2} - \frac{d^2 P}{d \omega^2} \left( \frac{d \omega}{d x} \right)^2 = \frac{d P}{d \omega} \frac{d^2 \omega}{d x^2} .$$

Ma

$$\frac{d \omega}{d x} = - \frac{2 n^2 l}{\omega g h} , \quad \frac{d^2 \omega}{d x^2} = - \frac{4 n^4 l^2}{g^2 h^2} \cdot \frac{1}{\omega^3} .$$

La [2] diviene pertanto:

$$\frac{d^2 P}{d \omega^2} - \frac{1}{\omega} \frac{d P}{d \omega} + P = 0 ,$$

da cui, fatto  $P = R \omega$ , ed essendo:

$$\frac{d P}{d \omega} = R + \omega \frac{d R}{d \omega} , \quad \frac{d^2 P}{d \omega^2} = 2 \frac{d R}{d \omega} + \omega \frac{d^2 R}{d \omega^2} ,$$

conseguo agevolmente:

$$\frac{d^2 R}{d \omega^2} + \frac{1}{\omega} \frac{d R}{d \omega} + \left( 1 - \frac{1}{\omega^2} \right) R = 0 . \tag{3}$$

La [3] è un caso particolare dell'equazione di Bessel.

Se  $J_n(\omega)$  e  $Y_n(\omega)$  indicano funzioni di Bessel e di Neumann rispettivamente, la soluzione generale della [3] assume la forma (4):

$$R = A J_1(\omega) + B Y_1(\omega) .$$

Ne segue:

$$\left\{ \begin{aligned} \xi \omega &= \left\{ A J_1(\omega) + B Y_1(\omega) \right\} \sin n(t - \tau) \\ \zeta &= \frac{h}{2 l} \left\{ \frac{A}{\omega} \frac{d}{d \omega} (\omega J_1(\omega)) + \frac{B}{\omega} \frac{d}{d \omega} (\omega Y_1(\omega)) \right\} \sin n(t - \tau) . \end{aligned} \right. \tag{4}$$

Ora, per una delle proprietà fondamentali delle  $J_1(\omega)$  e  $Y_1(\omega)$  (5), è:

$$\frac{1}{\omega} \frac{d}{d \omega} (\omega J_1(\omega)) = J_0(\omega) , \quad \frac{1}{\omega} \frac{d}{d \omega} (\omega Y_1(\omega)) = Y_0(\omega) .$$

Perciò:

$$\zeta = \frac{h}{2l} \left\{ A J_0(\omega) + B Y_0(\omega) \right\} \sin n(t - \tau). \quad [5]$$

Ai fini dell'utilizzazione delle formule [4] e [5], indicando con  $j_1, j_3, j_5, \dots$  le radici positive dell'equazione  $J_0(z) = 0$ , e con  $j_2, j_4, j_6, \dots$ , le radici positive di  $J_1(z) = 0$  (escludendo la radice  $j_0 = 0$ ), avremo approssimativamente — come si deduce dalle tavole —  $j_1 = 2,405$ ,  $j_2 = 3,832$ ,  $j_3 = 5,520$ ,  $j_4 = 7,016$ ,  $j_5 = 8,654$ ,  $j_6 = 10,173$ ,  $j_7 = 11,792$ ,  $j_8 = 13,323$ ,  $j_9 = 14,931$ ,  $j_{10} = 16,471$ , ecc.

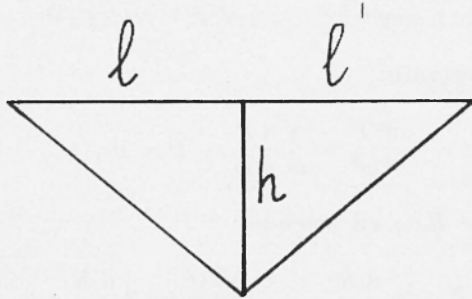

Fig. 19

Per grandi valori di  $n$ ,  $j_n = (2n + 1)\pi/4$ , approssimativamente: cioè, questa formula dà p. es.  $j_{11} = 18,064$  invece del valore corretto 18,071; così che l'errore dopo  $n = 11$  è minore dello 0,1%. Ma questi grandi valori di  $n$  a noi, evidentemente non interessano.

Per il problema all'esame, sarà bene considerare ora il caso di un lago simmetrico con pendenza costante fino ai due estremi (con sezione longitudinale avente quindi forma di un triangolo isoscele). Nella Fig. 19 sia  $OA = OA' (l = l')$ .

Facciamo le posizioni:

$$\omega = 2nl \left(1 - \frac{x}{l}\right)^{1/2} / (gh)^{1/2}; \quad \omega' = 2nl' \left(1 + \frac{x}{l'}\right)^{1/2} / (gh)^{1/2}; \quad a = 2l(g/h)^{1/2}.$$

Tenendo conto delle [4], [5], si giunge alle relazioni:

$$\left\{ \begin{array}{l} \omega \xi = A J_1(\omega) \sin n(t - \tau), \\ \zeta = \frac{h}{2l} A J_0(\omega) \sin n(t - \tau), \\ \omega' \xi' = A J_1(\omega') \sin n(t - \tau), \\ \zeta' = -\frac{h}{2l'} A J_0(\omega') \sin n(t - \tau). \end{array} \right. \quad [6]$$

L'equazione dei periodi si spezza in:

$$J_0(n\alpha) = 0; \quad J_1(n\alpha) = 0. \quad [7]$$

Perciò abbiamo:

$$T_\nu = 4\pi l/j_\nu (gh)^{1/2} \quad (\nu = 1, 2, 3, \dots). \quad [8]$$

Si è visto che, per grandi valori di  $\nu$ , è approssimativamente  $j_\nu = (2\nu + 1)\pi/4$ , per cui — per i grandi valori di  $\nu$  —

$$T_\nu = 16l/(2\nu + 1)(gh)^{1/2}. \quad [9]$$

E, quando  $1/2\nu$  è trascurabile, semplicemente:

$$\begin{aligned} T_\nu &= 8l/\nu (gh)^{1/2} = \\ &= 4L/\nu (gh)^{1/2}, \end{aligned}$$

essendo  $L$  la lunghezza del lago. Perciò, col crescere della nodalità, i periodi delle sesse tendono sempre più a seguire la legge armonica  $1, 1/2, 1/3, 1/4, \dots$ , e, in ultimo, a coincidere con i periodi di un lago uniforme di lunghezza doppia.

Se  $\nu x_r$  denota la distanza da  $O$  del  $\nu$ .mo suo nodo in  $OA$ , contando da  $A$  verso  $O$  ( $O$  essendo al centro del lago ed  $A$  ad un estremo), e  $\nu x_r$  ha significato analogo per i ventri, si trova:

$$\begin{aligned} 1 - \nu x_r/l &= j_{2r-1}^2/j_\nu^2 = T_\nu^2/T_{2r-1}^2 & 1 \leq r \leq \nu \\ 1 - \nu x_r/l &= j_{2r}^2/j_\nu^2 = T_\nu^2/T_{2r}^2. \end{aligned} \quad [10]$$

Perciò, se confrontiamo i diversi nodi della stessa sessa, le distanze dei nodi dall'estremità del lago, risultano inversamente proporzionali ai quadrati dei periodi delle sesse inferiori, di nodalità *dispari*. Se confrontiamo i nodi dello stesso ordine, per sesse differenti, le distanze dall'estremità riescono proporzionali ai quadrati dei periodi delle sesse corrispondenti.

Per un lago rettilineo completamente simmetrico, valgono i seguenti rapporti:

$T_2/T_1$	$T_3/T_1$	$T_4/T_1$	$T_5/T_1$	$T_6/T_1$	$T_7/T_1$	$T_8/T_1$	$T_9/T_1$	$T_{10}/T_1$
0,6276	0,4357	0,3428	0,2779	0,2365	0,2040	0,1805	0,1609	0,1460

Per lo stesso tipo di lago, la posizione dei nodi in una metà del lago è la seguente:

1	0									
2	...	...	...	...	0,6057					
3	0	...	...	...	...	...	0,8102			
4	...	...	0,3809	...	...	...	...	0,8825		
5	0	...	...	0,5930	...	...	...	...	0,9228	
6	...	0,3763	...	...	...	...	...	...	...	0,9441

Mentre, per un lago di profondità uniforme, nella stessa metà la distribuzione dei nodi è:

1	0									
2	...	...	...	...	0,5000					
3	0	...	...	...	...	...	0,6667			
4	...	...	0,2500	...	...	...	...	0,7500		
5	0	...	...	0,4000	...	...	...	...	0,8000	
6	...	0,1667	...	...	0,5000	...	...	...	...	0,8333

Veniamo finalmente al caso che più ci interessa, quello di un lago a fondo rettilineo inclinato in una sola direzione, affiorante in superficie (Fig. 20).

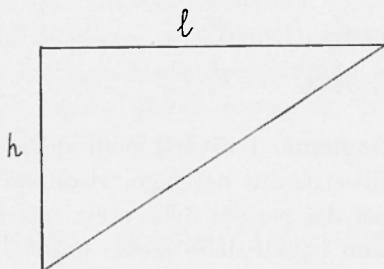

Fig. 20

Qui vanno considerate le oscillazioni libere di nodalità *pari*, prese in esame nel caso precedente:

$$\left\{ \begin{array}{l} \xi \omega = A J_1(\omega) \sin n(t - \tau) \\ \zeta = \frac{h}{2l} A J_0(\omega) \sin n(t - \tau) . \end{array} \right. \quad [11]$$



L'equazione dei periodi è:

$$J_1(n a) = 0 ;$$

così che:

$$T_\nu = 4 \pi l / j_{2\nu} (g h)^{1/2} . \tag{12}$$

I nodi sono, naturalmente, quelli delle autosecillazioni di nodalità *pari* nella metà destra del lago completo rettilineo simmetrico, prima considerato.

Analogamente a quanto si è ottenuto nel caso generale, valgono i seguenti confronti.

1) - Rapporti dei periodi in un lago rettilineo semincompleto:

$T_2/T_1$	$T_3/T_1$	$T_4/T_1$	$T_5/T_1$	$T_6/T_1$	$T_7/T_1$	$T_8/T_1$	$T_9/T_1$	$T_{10}/T_1$
0,5462	0,3767	0,2883	0,2327	0,1954	0,1684	0,1479	0,1319	0,1190

2) - Posizione dei nodi:

1	...	...	0,6057				
2	...	0,3809	...	...	0,8825		
3	0,3763	...	...	0,7056	...	0,9441	

3) - Posizione dei nodi per profondità uniforme:

1	...	...	0,5000				
2	...	0,2500	...	...	0,7500		
3	0,1667	...	0,5000	...	...	0,8333	

*Applicazioni al lago di Sauris.* Applichiamo la teoria esposta al lago di Sauris. Nel nostro caso si ha, per l'intero lago:

$$l = m 3970$$

$$h = m 130 ,$$

per cui l'equazione dei periodi [12] diviene:

$$T_\nu = \frac{49863,2}{j_{2\nu} \cdot 35,7} = \frac{1}{j_{2\nu}} 1396,73 .$$

Ricordiamo che  $j_2 = 3,832$ ;  $j_4 = 7,016$ ;  $j_6 = 10,173$ , ... Pertanto sarà:

$$\begin{aligned} \text{per l'uninodale: } T_1 &= 364^s,5 = 6^m,1 \\ \text{per la binodale: } T_2 &= 199^s,1 = 3^m,3 \\ \text{per la trinodale: } T_3 &= 137^s,3 = 2^m,3. \end{aligned}$$

Il risultato non potrebbe essere più soddisfacente, sia nei confronti dei valori ottenuti con il metodo di Hidaka, sia dei valori tratti dall'osservazione.

Per il lago ridotto, essendo:

$$l = 2670 \text{ m}$$

$$h = 89 \text{ m},$$

la [12] diviene:

$$T = \frac{1}{j_{2v}} 1135,62 \quad (v = 1, 2, 3, \dots).$$

La fondamentale e le due armoniche superiori assumono quindi, per il lago ridotto, i valori:

Oscillazione <i>uninodale</i>	$T_1 = 296^s,3 = 4^m,94$
» <i>binodale</i>	$T_2 = 161^s,9 = 2^m,7$
» <i>trinodale</i>	$T_3 = 111^s,6 = 1^m,86.$

Anche in questo caso, l'accordo fra teoria e osservazione appare ottimo.

Per quanto concerne l'andamento delle ampiezze, può servire la 2<sup>a</sup> delle [11]. Basta calcolare l'andamento di  $J_0(\omega)$  per le varie oscillazioni (ricordando che  $hA/2l$  è una costante del lago). Allora, essendo:

$$\omega = \frac{2nl \left(1 - \frac{x}{l}\right)^{1/2}}{(gh)^{1/2}} = n\alpha \left(1 - \frac{x}{l}\right)^{1/2},$$

per l'*uninodale* si otterrà:

$$J_0(\omega) = J_0\left(n\alpha \left[1 - \frac{x}{l}\right]^{1/2}\right) = J_0\left(j_{2v} \left[1 - \frac{x}{l}\right]^{1/2}\right), \quad [13]$$

dove per  $\nu = 1$ ,  $j_2 = 3,832$  e  $x$  va inteso variabile da 0 ad  $l$ .  
 Per la *binodale* ( $\nu = 2$ ,  $j_4 = 7,016$ ):

$$J_o(\omega) = J_o \left( 7,016 \left[ 1 - \frac{x}{l} \right]^{1/2} \right). \quad [14]$$

Per la *trinodale* ( $\nu = 3$ ,  $j_6 = 10,173$ ):

$$J_o(\omega) = J_o \left( 10,173 \left[ 1 - \frac{x}{l} \right]^{1/2} \right). \quad [15]$$

L'applicazione delle [13], [14] e [15] al lago intero ( $l = 3970$  m) porta alla Tabella I, mentre nel caso del lago ridotto ( $l = 2670$  m), i calcoli portano ai valori contenuti nella Tabella II.

I grafici relativi costituiscono le Figg. 21-22 rispettivamente (\*).

(\*) Per confrontare i risultati ottenuti con quelli dedotti dall'applicazione del metodo di Hidaka generalizzato, fatta nel precedente lavoro (1), abbiamo ritenuto opportuno calcolare l'andamento delle ampiezze della trinodale con il metodo stesso, la cui applicazione era stata limitata alla binodale.

Nel caso  $m = 2$ , com'è stato provato da uno di noi (vedi (2), Parte I, pag. 19), l'equazione dei nodi è:

$$4 \frac{A_2}{A_0} z^3 + 2 \left( \frac{A_1}{A_0} \quad \frac{A_2}{A_0} \right) z^2 + 2 \left( 1 \quad \frac{A_1}{A_0} \right) z - 1 = 0. \quad [a]$$

Tenendo conto dei valori di  $\lambda$  corrispondenti alle trinodali del lago intero e di quello ridotto, con il metodo esposto nel lavoro citato, si ottengono per i rapporti  $A_1/A_0$  e  $A_2/A_0$  i valori:

$$\left\{ \begin{array}{l} \frac{A_1}{A_0} = -8,20330 ; \quad \frac{A_2}{A_0} = 12,05564 \text{ (per il lago a quota 980)} \\ \frac{A_1}{A_0} = -4,77846 ; \quad \frac{A_2}{A_0} = 3,52873 \text{ ( " " " " 939) .} \end{array} \right.$$

Con queste coppie di valori, risulta la ( $\alpha$ ) nei due casi con il metodo delle approssimazioni successive, si ottiene:

$$\left\{ \begin{array}{l} {}_3z_1 = 0,06934 \quad {}_3z_2 = 0,35991 \quad {}_3z_3 = 0,83109 \text{ (lago a quota 980)} \\ {}_3z_1 = 0,07261 \quad {}_3z_2 = 0,38227 \quad {}_3z_3 = 0,83993 \text{ ( " " " " 939) .} \end{array} \right. \quad [\beta]$$

I nodi cadono quindi, per il lago a q. 980, fra le sezioni 7-8, 22-23, 34-35, alle distanze di ca. km 0,79, 2,3, 3,4 rispettivamente, dall'estremo Ovest

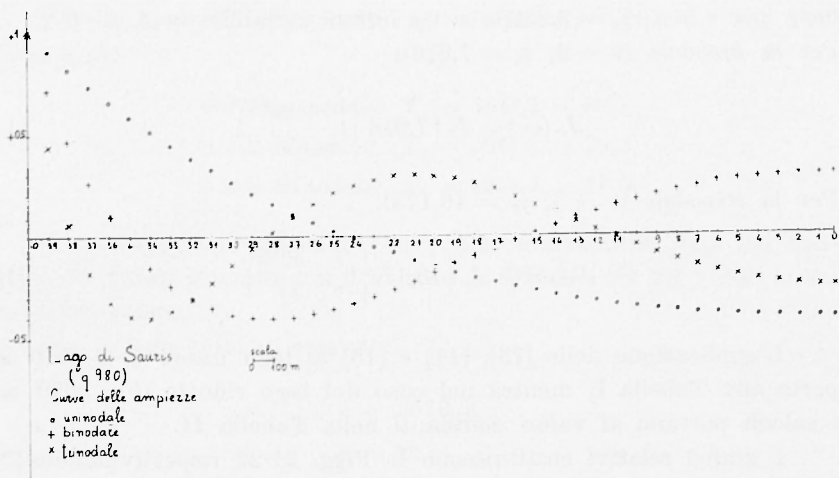

Fig. 21

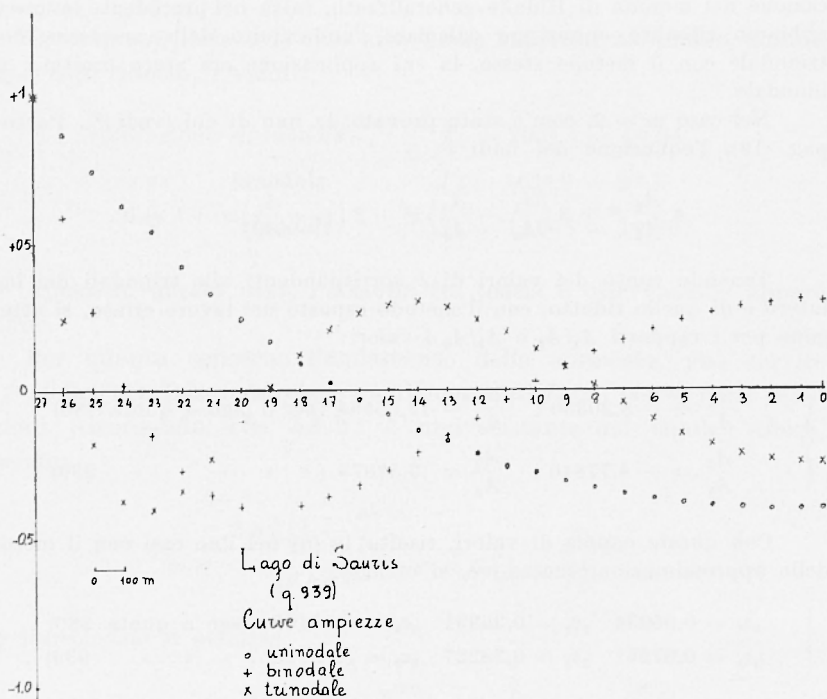

Fig. 22



che coincide appunto con il rapporto  $6,1/4,94$  dei rispettivi valori calcolati (ed osservati). In ciò si ha una nuova riprova della validità delle teorie idrodinamiche, di cui ci si è serviti.

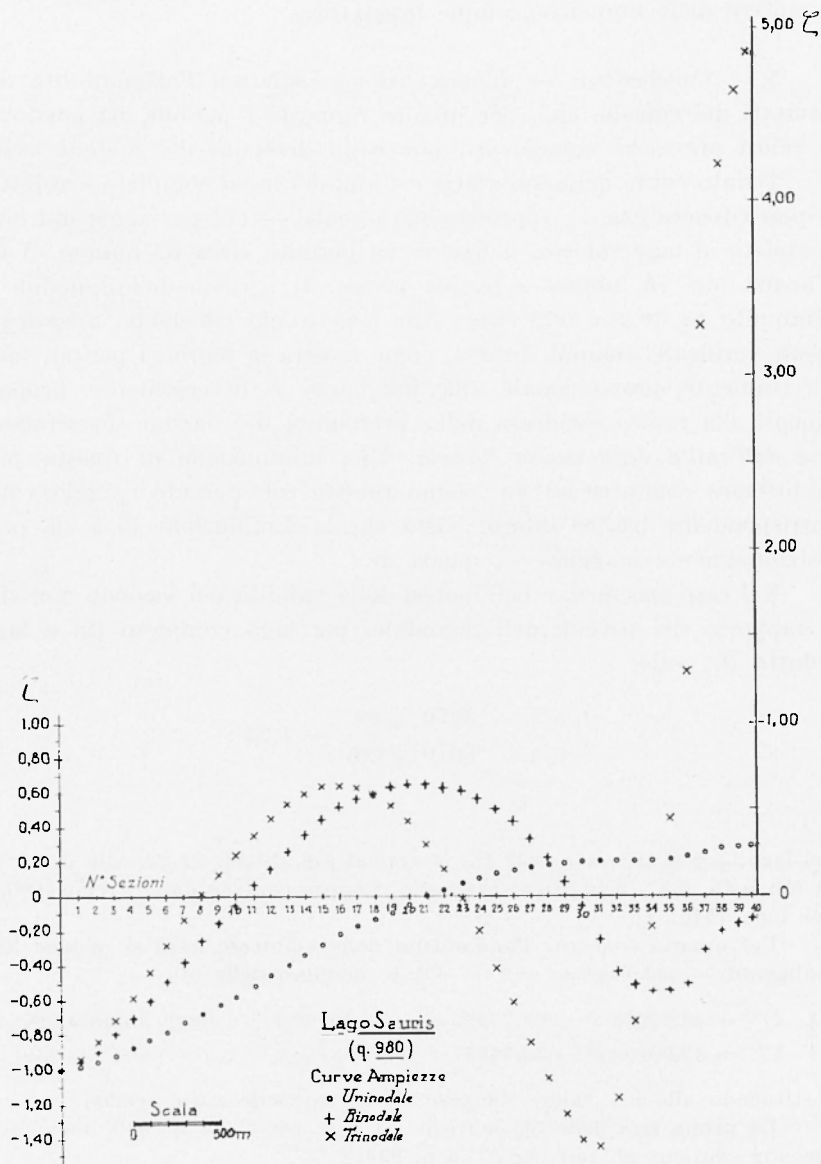

Fig. 23

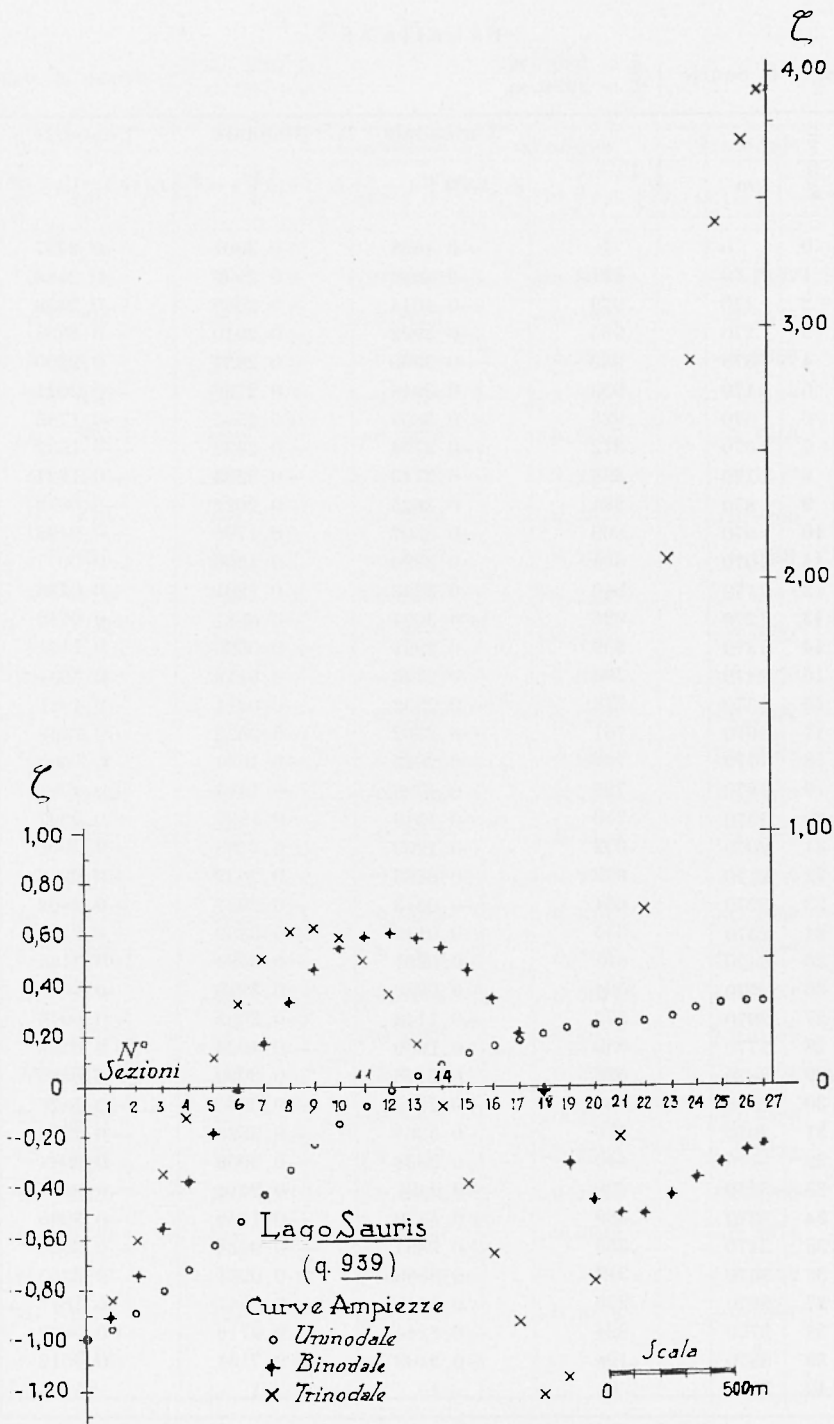

Fig. 24

T a b e l l a I

Lago di Sauris  $\left\{ \begin{array}{l} q = 980 \\ l = 3970 \end{array} \right. \begin{array}{l} m \\ m \end{array}$ 

Sezioni	$x$ $m$	$\sqrt{1 - \frac{x}{l}}$	Uninodale	Binodale	Trinodale
			$J_0(3,832 \sqrt{1 - \frac{x}{l}})$	$J_0(7,016 \sqrt{1 - \frac{x}{l}})$	$J_0(10,173 \sqrt{1 - \frac{x}{l}})$
0	0	1	-0,4028	+0,3001	-0,2497
1	70	.991	-0,4026	+0,2996	-0,2486
2	170	.979	-0,4014	+0,2969	-0,2439
3	270	.965	-0,3992	+0,2910	-0,2338
4	370	.952	-0,3960	+0,2831	-0,2200
5	470	.939	-0,3918	+0,2726	-0,2021
6	570	.925	-0,3859	+0,2585	-0,1786
7	670	.912	-0,3794	+0,2433	-0,1532
8	770	.898	-0,3713	+0,2238	-0,1224
9	870	.884	-0,3625	+0,2022	-0,0872
10	970	.869	-0,3507	+0,1765	-0,0498
11	1070	.855	-0,3390	+0,1506	-0,0077
12	1170	.840	-0,3253	+0,1201	+0,0296
13	1270	.825	-0,3094	+0,0881	+0,0712
14	1370	.809	-0,2921	+0,0520	+0,1144
15	1470	.794	-0,2743	+0,0172	+0,1531
16	1570	.778	-0,2532	-0,0211	+0,1911
17	1670	.761	-0,2302	-0,0622	+0,2268
18	1770	.744	-0,2055	-0,1034	+0,2566
19	1870	.727	-0,1793	-0,1443	+0,2791
20	1970	.710	-0,1516	-0,1837	+0,2937
21	2070	.692	-0,1209	-0,2238	+0,3000
22	2170	.673	-0,0783	-0,2632	+0,2958
23	2270	.654	-0,0513	-0,2987	+0,2802
24	2370	.635	-0,0145	-0,3309	+0,2537
25	2470	.615	+0,0251	-0,3584	+0,2145
26	2570	.594	+0,0686	-0,3810	+0,1623
27	2670	.572	+0,1148	-0,3962	+0,0976
28	2770	.550	+0,1609	-0,4026	+0,0253
29	2870	.526	+0,2146	-0,3990	-0,0585
30	2970	.502	+0,2679	-0,3830	-0,1420
31	3070	.476	+0,3261	-0,3526	-0,2276
32	3170	.449	+0,3858	-0,3066	-0,3044
33	3270	.420	+0,4497	-0,2414	-0,3656
34	3370	.389	+0,5170	-0,1550	-0,3996
35	3470	.355	+0,5884	-0,0434	-0,3928
36	3570	.317	+0,6586	+0,0971	-0,3265
37	3670	.275	+0,7410	+0,2647	-0,1841
38	3770	.224	+0,8244	+0,4716	+0,0670
39	3870	.198	+0,9103	+0,7154	+0,4512
40	3970	0	+1	+1	+1



T a b e l l a I I

Lago di Sauris  $\left\{ \begin{array}{l} q = 939 \text{ m} \\ l = 2670 \text{ m} \end{array} \right.$

Sezioni	$x$ $m$	$\sqrt{1 - \frac{x}{l}}$	Uninodale	Binodale	Trinodale
			$J_0\left(3,832 \sqrt{1 - \frac{x}{l}}\right)$	$J_0\left(7,016 \sqrt{1 - \frac{x}{l}}\right)$	$J_0\left(10,173 \sqrt{1 - \frac{x}{l}}\right)$
0	0	1	-0,4028	+0,3001	-0,2497
1	70	.987	-0,4023	+0,2988	-0,2475
2	170	.967	-0,3994	+0,2921	-0,2356
3	270	.948	-0,3947	+0,2800	-0,2149
4	370	.928	-0,3872	+0,2617	-0,1840
5	470	.908	-0,3773	+0,2377	-0,1447
6	570	.887	-0,3643	+0,2071	-0,0960
7	670	.865	-0,3475	+0,1692	-0,0391
8	770	.844	-0,3287	+0,1283	+0,0185
9	870	.821	-0,3055	+0,0791	+0,0821
10	970	.798	-0,2745	+0,0266	+0,1430
11	1070	.774	-0,2544	-0,0309	+0,2001
12	1170	.750	-0,2145	-0,0889	+0,2468
13	1270	.724	-0,1708	-0,1512	+0,2823
14	1370	.698	-0,1313	-0,2115	+0,2991
15	1470	.671	-0,0832	-0,2671	+0,2946
16	1570	.642	-0,0283	-0,3195	+0,2633
17	1670	.612	+0,0313	-0,3621	+0,2077
18	1770	.581	+0,0958	-0,3911	+0,1251
19	1870	.547	+0,1688	-0,4027	+0,0151
20	1970	.512	+0,2458	-0,3911	-0,1074
21	2070	.474	+0,3305	-0,3497	-0,2338
22	2170	.433	+0,4210	-0,2726	-0,3413
23	2270	.387	+0,5424	-0,1491	-0,4005
24	2370	.336	+0,6266	+0,0249	-0,3674
25	2470	.274	+0,7428	+0,2688	-0,1799
26	2570	.194	+0,8665	+0,5878	+0,2391
27	2670	0	+1	+1	+1

T a b e l l a I I I

T R I N O D A L E					
Q u o t a 9 8 0			Q u o t a 9 3 9		
Sezioni	$\Delta x$ $m$	$\zeta'''$	Sezioni	$\Delta x$ $m$	$\zeta'''$
0	0	-1	0	0	-1
1	100	-0.95774	1	100	-0.84934
2	200	-0.83534	2	200	-0.60702
3	300	-0.69685	3	300	-0.33349
4	400	-0.58882	4	400	-0.11712
5	500	-0.45077	5	500	+0.11527
6	600	-0.27581	6	600	+0.32914
7	700	-0.13217	7	700	+0.50396
8	800	+0.00610	8	800	+0.60764
9	900	+0.12563	9	900	+0.63953
10	1000	+0.24401	10	1000	+0.59475
11	1100	+0.35790	11	1100	+0.49999
12	1200	+0.45365	12	1200	+0.36905
13	1300	+0.53915	13	1300	+0.16967
14	1400	+0.59590	14	1400	-0.07040
15	1500	+0.62867	15	1500	-0.37821
16	1600	+0.63537	16	1600	-0.66052
17	1700	+0.62023	17	1700	-0.92631
18	1800	+0.58536	18	1800	-1.22304
19	1900	+0.51920	19	1900	-1.16364
20	2000	+0.42460	20	2000	-0.77446
21	2100	+0.30044	21	2100	-0.19622
22	2200	+0.15744	22	2200	+0.69452
23	2300	-0.00890	23	2300	+2.08029
24	2400	-0.20412	24	2400	+2.86468
25	2500	-0.40884	25	2500	+3.41056
26	2600	-0.61385	26	2600	+3.73307
27	2700	-0.83853	27	2670	+3.93431
28	2800	-1.05293			
29	2900	-1.25052			
30	3000	-1.41945			
31	3100	-1.45233			
32	3200	-1.17453			
33	3300	-0.71450			
34	3400	-0.16979			
35	3500	+0.45439			
36	3600	+1.29837			
37	3700	+3.19061			
38	3800	+4.21746			
39	3900	+4.63543			
40	3970	+4.85234			

Qualora il rapporto  $\frac{l_t}{l_r} \frac{\sqrt{h_r}}{\sqrt{h_t}}$  risultasse inferiore all'unità (cioè che avverrebbe effettivamente per  $l_r = l_t$ ), allora alla *diminuzione* del livello nel bacino corrisponderebbe un *aumento* del periodo delle oscillazioni proprie della massa d'acqua.

Poiché i bacini naturali in genere, e quelli artificiali in particolare, col tempo, vanno lentamente insabbiandosi per il continuo apporto del materiale d'erosione trasportato dagli immissari, a *parità di livello e di forma della superficie esterna*, ci si deve attendere un *progressivo aumento dei periodi propri* dei bacini lacustri.

#### BIBLIOGRAFIA

- (1) ROMUALDI G., SPADEA M. C., *Studio preliminare sulle oscillazioni libere del Lago di Sauris a due diverse quote*. « Annali di Geofisica », XIX, 4, (1966).
  - (2) CALOI P., *Le sesse del Lago di Garda*. Parte I. « Annali di Geofisica » I, 1 (1948); Parte II, *ivi*, vol. I, 2, (1948).
  - (3) CHRYSTAL G., *On the hydrodynamical Theory of Seiches*. « Transactions of the Royal Society of Edinburg », XLI (1905), XLV (1906), XLVI (1907-8).
  - (4) SANSONE G., *Equazioni differenziali nel campo reale*. Parte I, p. 159. Nicola Zanichelli Editore (1941).
  - (5) SANSONE G., *Equazioni differenziali nel campo reale*. Parte I, p. 164, Nicola Zanichelli Editore (1941).
-